

## Legge

**Def.:** insieme di prescrizioni che regolano la vita in società  
(cittadini < > cittadini & cittadino < > Stato)

- sono necessarie per prendere decisioni => l'Esecutivo può agire solo dove le leggi gli dà facoltà
- senza legge Governo e Dipartimenti non possono agire

**Emanazione:** federale: >Assemblea federale  
>Consiglio federale  
>Dipartimenti  
cantonale: >Popolo  
>Gran consiglio  
>Governo =>Dipartimenti

**Scopo:** > conservare le diverse specie animali, gli spazi vitali e effettivi della selvaggina sani  
> proteggere le specie minacciate  
> ridurre al limite del possibile i danni causati alle foreste e agricoltura

**Sistemi di caccia:** >CH sistema di caccia basato su licenza o riserva  
>GR sistema di caccia a patente

**Tipi di caccia:** >caccia alta, caccia bassa, caccia d'agguato, caccia con trappole

**Diritto i caccia:** >solo se in possesso di una licenza

alle seguenti condizioni: >20 anni compiuti e in grado di discernimento

>ha superato l'esame di idoneità

>ha stipulato RC per cacciatori secondo disposizioni federali

>non dà **motivo di rifiuto** dal diritto o dalla licenza di caccia

cioè quando:

-ha percepito senza restituire prestazioni assistenziali in denaro

-non ha adempito ai compiti di mantenimento e assistenza

-non ha pagato le imposte sul reddito e sulla sostanza o non ha pagato lo scarto militare

-non ha riscattato attestati di carenza beni emessi nei suoi confronti (ultimi 3 anni)

-se è stata promossa una procedura di fallimento sospesa per carenza di beni (ultimi 3 anni)

-si trova in esecuzione di pena o in stato di arresti

-se liberato in condizionale dall'esecuzione di pena

-se è stato punito per maltrattamento di animali

-non ha pagato multe, indennizzi, risarcimenti, tasse per contravvenzione di caccia commesse nei grigioni

-gli è tolto il diritto di caccia perché compromette la sicurezza pubblica

-è sotto tutela (ci vuole il consenso del tutore)

**Periodi di caccia:** caccia alta: >9 sett-30sett(se 9sett è domenica =>inizio al sabato 8)

caccia bassa: >1 ott.- 30 nov. (Fagiano di monte e pernice bianca dal 16 ott.)

trappole: >1 ott. -fine feb. } Tasso fino al 15 gen.

agguato: >1 nov. Fine feb. } Martora e faina fino 15 feb

periodi modificabili se i piani d'abbattimento non vengono realizzati => proseguimento caccia dopo interruzione o cacce speciali

**Orari di caccia:**

settembre	6.30-20.30	ora legale
	5.30- 19.00	ora solare
ottobre	7.30-19.00	ora legale
	6.30- 18.00	ora solare
novembre	7.00- 17.00	
dicembre	7.30- 16.00	
agguato	17.00- 7.00	

**Giorni di protezione:** 15 set. Festa federale di preghiera  
19 ott. Festa di ringraziamento per il raccolto  
24-26 dic. Natale

### Armi da caccia

Legge federale	è vietato	- l'uso - la fabbricazione - l'import/export - l'utilizzo	-trappole, eccetto trappole a trabocchetto e per piccoli roditori -armi da fuoco (salvo pistole) con: -canna <50cm -calcio pieghevole/smontabile facilmente -il sistema di percussione non fissato nel calcio -canna svitabile
----------------	-----------	--	---

## Legge

mezzi ausiliari vietati

- lacci, calappi metallici, pinze, pali x caccia da tana
- riproduttori di suono, ricetrasmittenti, storditori elettrici,
- fonti luminose artificiali, specchi,
- visori notturni (infrarossi / luce residua)
- silenziatori
- esplosivi, veleni, esche avvelenate soporifere
- gas, fumo, oggetti x impalare
- armi automatiche
- armi semiautomatiche con più di 2 colpi nel magazzino
- fucili a pallini calibro Ø>12 (18,5mm)
- balestre, archi, fionde, lance, fucili e pistole a aria compressa

è vietato sparare da:

- barche (>6kW)
- da veicoli in moto
- teleferiche, funicolari, seggiovie, sciovie, ferrovie e aeromobili

è vietato usare:

- pallini di piombo in zone di acqua poco profonda

Utilizzo della pistola solo per il "colpo di grazia" (porto d'armi)

**Custodia armi:** fuori dal periodo di caccia vanno custodite fuori dal territorio di caccia specie sui monti (al domicilio stabile con culatta aperta lontana dai colpi)

**Armi utilizzabili GR:** >controllate da guardiani selvaggina, contrassegnate sul fusto e registrate nel libretto licenze (controllo ogni 10 anni)

**Caccia d'agguato o con trappole:**

- notificare in anticipo per iscritto entro il 30 nov. al guardiano della selvaggina competente
- indicare max. 3 luoghi (non si possono più cambiare)
- solo trappole a trabocchetto (cattura animale vivo!!)

contrassegnate con:

- nome del cacciatore
- bollo [K6]
- vanno controllate ogni mattina
- per l'uccisione fucile di caccia bassa o pistola (necessita del porto d'armi)
- per titolari di una licenza per caccia alta o bassa (portare con sé la statistica gialla)

**Mezzi di trasporto:** consentiti fino

- >all'interno di abitati con cartello bianco-blu / bianco-nero
- >agli ospizi sui valichi
- >alle stazioni di valle, lungo strade cantonali, di ferrovie di montagna, funi-, seggio-, cabinovie
- >alle stazioni/fermate FFS/FR/FO
- >al capolinea PTT che portano in un centro abitato tutto l'anno

prescrizioni possono designare parcheggi straordinari

eccezioni:

- >la vigilia del 1°giorno di caccia/la festa federale di preghiera/la festa di ringraziamento per il raccolto (19 ott) dopo le 18<sup>00</sup>
- >per il trasporto di ungulati (durante tutto il periodo di caccia; possono salire tutti 4 i membri del gruppo di cacciatori)

**Elicotteri e altri velivoli:**

- >deltaplani, parapendii, ecc. =>vietati
- >uso elicotteri per il trasporto di ungulati **SOLO** con consenso del guardiano selvaggina (picchetto con polizia)

**Sci, racchette:**

- >sci vietati, ok **SOLO** per la caccia d'agguato e con trappole
- >racchette consentite

**Altri mezzi vietati:**

- >il governo può vietare nelle prescrizioni altri attrezzi (natel)

**Campeggi/bivacchi:**

- >tende e roulotte solo in campeggi ufficiali =>se no **SOLO** sacco a pelo

## Legge

**Specie cacciabili:**

- >caccia alta -cervo, capriolo, camoscio, marmotta, volpe, tasso, cinghiale
- >caccia bassa -lepre comune & variabile, volpe, tasso, martora, faina, il gatto domestico inselvatichito
- il fagiano di monte, la pernice bianca, il colombaccio, la tortora dal collare orientale, il piccione domestico, il corvo imperiale, la cornacchia nera&grigia, la gazza, la ghiandaia, la folaga, il cormorano, il germano reale
- >c. d'agguato }  
con trappole } -la volpe, il tasso, la martora e faina, gatto domestico inselvatichito

*Le specie possono venire estese o ristrette*

**Proprietà della selvaggina:** -spetta a chi l'ha abbattuta (se gli organi di sorveglianza spetta al Cantone)

- >abbattuta illecitamente }
- >selvaggina perita } spetta al Cantone

(chi trova un trofeo può tenerlo =>notificare il ritrovamento al guardacaccia)

- >abbattimento di un animale ferito da un altro spetta a chi ha inferto per primo il colpo mortale
- >animale abbattuto davanti al cane di un altro appartiene al proprietario del cane (chi l'ha uccisa deve iscrivere l'animale nella statistica)

**Esercizio della caccia:** >conforme ai principi venatori

- accertarsi che la selvaggina è cacciabile
- distanza di tiro e posizione animale conformi alle regole venatorie (cervo 120-150m/ camoscio 80-100m)
- nessun pericolo per persone o proprietà di terzi (parapalle)
- se non muore sul posto cercare accuratamente (con cane)

=>osservare la reazione al colpo e la direzione di fuga  
=>segnare il posto da dove ha sparato e cercare il punto dove ha colpito l'animale  
=>cercare attentamente i segni dello sparo (se non chiari chiamare il bracco da sangue)  
=>è proibito manomettere la selvaggina a scopo d'inganno  
=>deve fare autodenuncia se ha ucciso un animale proibito (iscrivere l'animale nella statistica con l'annotazione "da denunciare" o in caso di dubbio "per il controllo")  
=>deve provvedere all'igiene della carne  
=>non si può cacciare in gruppi i oltre 4 cacciatori

**Ricerca in bandita:** >lasciare l'arma fuori dalla bandita (nascosta perché non si potrebbe abbandonare l'arma)

se visto stramazzone  
se solo visto entrare

- >sventrare, pulire e poi chiamare guardacaccia =>NON portare via l'animale
- >segnare il posto dove è entrato (e direzione) chiamare guardacaccia =>lui dà il permesso di entrare (con il cane)

**Accompagnatori:** >proibito partecipare attivamente alla caccia (battitore, portare l'arma, ecc.)

**Divieto di caccia locale:**

- >dove si mettono in pericolo persone o proprietà altrui
- >nei cimiteri
- >in luoghi dove il governo ha vietato l'accesso per motivi pubblici o in bandite

**Controllo abbattimenti:** >elenco abbattimenti (statistica): -iscrizione immediata  
-multa per mancata consegna o tardiva

>obbligo di presentare: -camoscio: -1<sup>a</sup> ♀ (bimba o capra)  
-♂ 1¼ con peso inferiore 14kg

-cinghiale: necessario esame delle trichine(peste suina)  
gli animali vanno presentati in pelle con la testa, sventrati e puliti

>selvaggina marcata: -camosci con orecchini }  
-cervo ♀ con collare } proibito  
-cervo ♂ con orecchino } => libero

**Assicurazione RC:** >conforme alle norme federali (obbligatoria)

**Altre prescrizioni:**

- >per imbalsamare animali =>autorizzazione del cantone
- >per imbalsamare animali protetti =>annunciare provenienza all'ispettorato
- >tenere selvaggina in cattività =>autorizzazione del cantone
- >lancio di selvaggina (di norma proibito) =>autorizzazione
- >osservare selvaggina con riflettori =>proibito

## Legge

### Esecuzione:

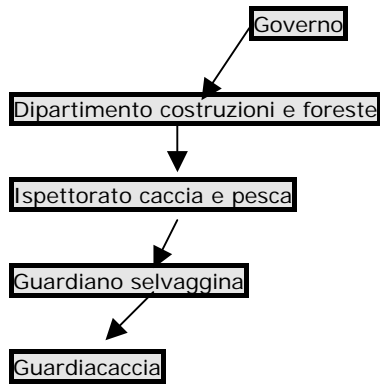

> Il governo è responsabile per l'attuazione della legge sulla caccia

> Il dipartimento è competente per gli aspetti amministrativi e di sorveglianza

> È il servizio preposto alla caccia (Dr. Brosi)

> Funzioni inerenti alla cura, alla pianificazione, e di polizia subordinati all'ispettorato (De Tann, Pregaldini)

> Aiutano i guardiani della selvaggina (Filisetti, Berri)

**Commissione caccia:** > Consiglieri del Governo in materia di caccia  
> composta da: 7-9 membri => max. carica 12 anni

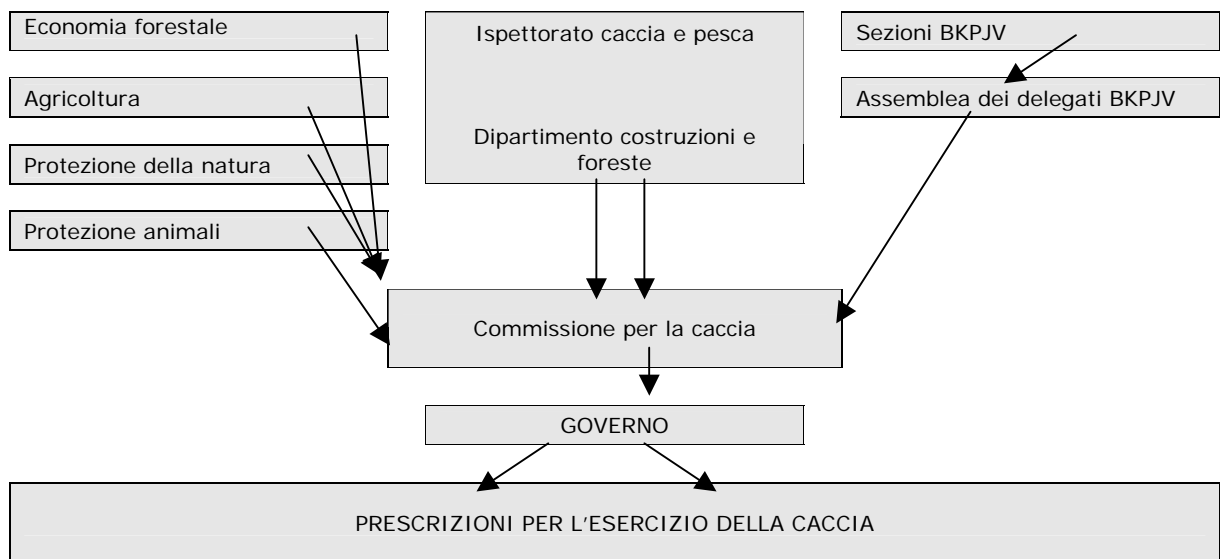

**Polizia della caccia:** > organi

- ispettore della caccia	- gli organi forestali cantonale & comunali
- i guardiani della selvaggina	- guardiani parco nazionale
- i guardiacaccia cantonali	- guardie di confine (se incaricate)
- polizia cantonale	- guardiacaccia volontari
- guardiapesca cantonali	

> compiti:

- controllo patente/statistica
- sequestro selvaggina
- sequestro armi/attrezzi da caccia
- controllo contenuto di zaini/carnieri
- controllo mezzi di trasporto

**NON** possono entrare in cascine e case (mandato di perquisizione necessario)!!

**Le sanzioni vengono prese dai tribunali (Pres. tribunale di circolo)**

### Disposizioni penali

**Def. Infrazione:** >è un atto contrario alle disposizioni sulla caccia (legge, ordinanze, disposizioni d'attuazione, regolamenti,...) e per quest'ultime punibile

**Elementi d'infrazione:** >Elemento oggettivo (il fatto = infrazione, in quanto secondo disposizioni vietato)  
>Elemento soggettivo (infrazione intenzionale = c'è colpa: lo sapeva di essere in contravvenzione)

#### Tipi di colpa:

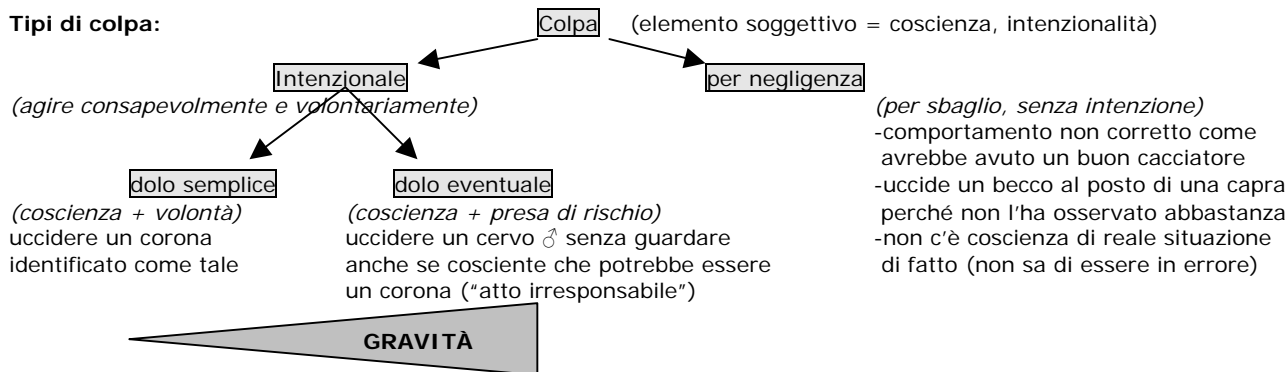

#### Tipi di pena:

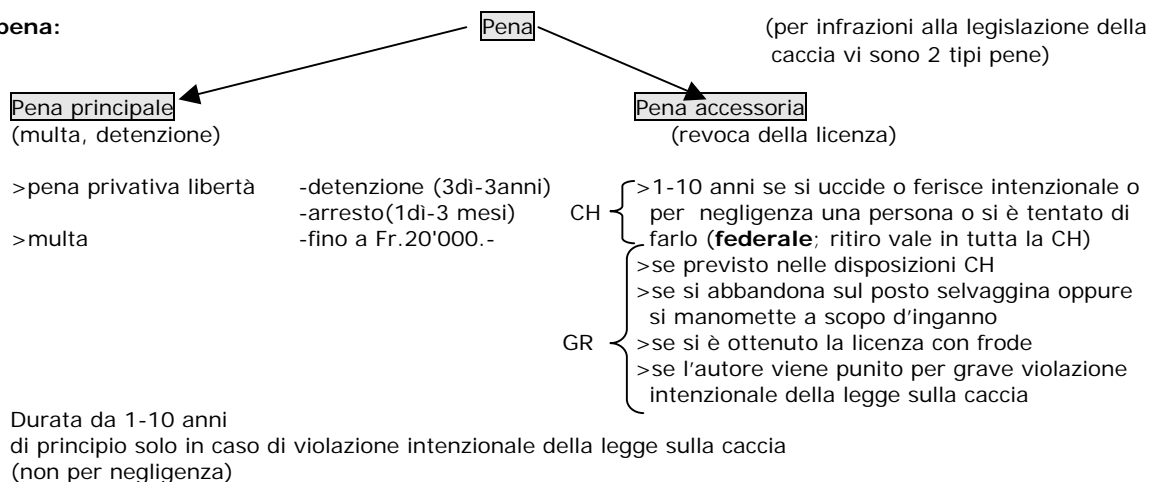

**Delitto<=>Contravvenzione:** >delitto è un caso più grave: -i fatti sono +gravi  
-il grado di colpa è +grave  
>delitto: dalla multa fino alla detenzione  
>contravvenzione: dalla multa agli arresti (domiciliari)

### Tutto quanto elencato vale anche per il tentativo di commettere e la complicità

<b>Infrazione quando:</b>	<b>CH</b>	-caccia o uccisione senza autoriz. di animali cacciabili o protetti, li cattura o li tiene in cattività
Delitto		-toglie uova dai nidi di uccelli protetti o disturba la covata
<i>intenzionalmente e senza autorizzazione</i>		-import/export/transit o vendita animali protetti vivi/morti, o parti/uova/prodotti di essi
		-acquisto, accetta in regalo, smercia, prende in consegna animali o parti/prodotti di cui si sa o si dovrebbe sapere che sono frutto di reato
detenzione -1anno		-entrata senza motivo in una bandita con un'arma
multa fino 20'000.-		-scacciare o attirare animali fuori da bandite
		-messa in libertà di animali
		-affumicare, gasare, affogare, impalare volpi, tassi, marmotte
		-fabbricazione, import/export, commercio, uso di mezzi ausiliari proibiti per la caccia
Contravvenzione	<b>CH</b>	-cattura, tiene in cattività, compra o importa selvaggina allo scopo di liberarla
		-entrata senza motivo in una bandita con un'arma
arresto		-detenzione armi, attrezzi, trappole sui monti o alpi fuori periodo di caccia
multa fino 20'000.-		-lasciare cacciare i cani
		-non osservare le misure per proteggere gli animali dai disturbi
		-togliere dai nidi uova o piccoli di specie cacciabili
		-bruciare in modo estensivo scarpate, bordi di campi/pascoli, elimina siepi
		-ostacola l'esercizio della caccia
	<b>GR</b>	sono punibili ogni violazione delle disposizioni sulla caccia (legge, ordinanze, regolamenti)

## Legge

- Casi particolari:**
- >impunità in caso di abbattimento per negligenza
    - se autodenunciato abbattimento illecito
    - ha consegnato regolarmente la selvaggina illecita con trofeo
    - se non ha beneficiato negli ultimi 5 anni dell'impunità grazie a queste condizioni
  - >cerve allattanti                      multa 150.- a patto che venga sporta regolare autodenuncia
  - >**mancata consegna o tardiva della statistica è punita con multa fino a 100.-**
- Giudizio:**
- >La CH delega ai cantoni il compito di giudicare